KAPLAN

MACERA · HEYECAN · MÜCADELE

SAYI: 1

haftalık mecmua

FIATI: 100 Krş

HER HAFTA DAHA ÇOK HEDİYE

TAFSİLAT 2. SAYFADA

KAPLAN

DAHA FAZLA HEDİYE DAĞITACAK.

Sevgili Okuyucular!

Bugün sizlere ilk sayısını sunduğumuz KAPLAN Mecmuası, harika resimli romanlarının yanısıra, HER HAFTA okuyucularına "çok Zengin ve Cazip". DAHA FAZLA HEDİYE dağıtacak!

DOĞRUDAN DOĞRUYA
OKUYUCUYA

Artık büyük tiraj yapacak her yeni mecmuanın ilân, Reklâmına gazete ve radyolarda geniş ölçüde yer ayrıldığı ve.. Ayrıca Hediyeler dağıtıldığı Bugün herkesce bilinen bir hakikattir.. Ancak ilân edilenden çok, asıl hediyelerin okuyucuya intikal ettirilmesi gerçeğinin HİZMET etmek olduğunu gözönünde tutan Kaplan Reklâm Kampanyası fonunu doğrudan doğruya okuyucuya DAHA FAZLA VERMEK üzere dengeledi..

BUNA GÖRE

Bu haftanın hediyesi TAM 24 BİSİKLETTİR.

KAPLAN
haftalık mecmua

Sahibi ve yazi işleri müdürü: NEJAT ERHAN
Teknik yönetim: A. SARRAFOĞLU

Kapak Resmi : SAMİM UTKUN
Kaligraf : NEZİH DÜNDAR
Tercüme : GÜLTEKİN
İdare Müd. : KEMAL GÖCEN

Umumi Dağıtım: FAZIL NAZMİ ÜNVERDİ
Taşra Dağıtımı: SABRİ ÖZAKAR
İdare yeri : Cağaloğlu Başmüsahip So. Emek Han kat: 3 Tel: 27 17 15

İlân: Arka kapak renkli: 1500 Ön iç kapak: 1000
Arka iç kapak: 750 iç sayfalar 600 Liradır.

Bu Mecmuada Neşredilen Resimli Roman, yazı ve resimlerin TÜRKİYEDE Neşir hakkı KAPLAN YAYINLARINA aittir.

KAPLAN K YAYINLARI

Son baskı tarihi: 21-10-1966 Basıldığı Yer: BASIN OFSET

KORKUSUZ GLADİYATÖR OLAK

SEZAR'IN SANA OLAN İTİMADI İNSANIN İÇİNE DOKUNUYOR, LUKULLÜS. HALBUKİ ŞU GLADYATÖRLERİN KİM OLDUĞUNU BİR BİLSE...
SEZAR İYİ KALPLİ APTALIN BİRİ. ROMA'YI BANA KAPTIRACAK...
BİR KAÇ SAAT SONRA OLAK ROMA SOKAKLARINDA DOLAŞIRKEN AKLININ ALAMIYACAĞI BİR DÖĞÜŞ GÖRDÜ...
BİRE KARŞI ALTI KİŞİ.. VAYY!
BÖYLECE KADER, KÜÇÜK LENTO İLE OLAK'I KARŞILAŞTIRMIŞTI...
YARDIMA GELİYORUM.
İŞLERİ TAMAM. BU İŞ EĞLENCESİNİ KAYBETTİ.
UUHHH!
NEDEN SANA HÜCUM ETTİ BUNLAR?
ARENADA KARŞIMA ÇIKMAKTAN KORKTUKLARINDAN. BANA KİMSE DAYANAMAZ.
SONRA...
ŞURAYA BAK! KOYUN GİBİ KAÇIŞIYORLAR!..
LANET OLSUN.
BENİ... YENDİN... AMA.. BENİM GİBİ.... BİNLERCESİ VAR... SEZARINIZLA... BE... BERABER... HEPİNİZİ... GEBERTECEKLER....
NE DEMEK BU?
SEN DE İYİ BİR GLADYATÖRSÜN. SENİNLE ARENADA NE GÜZEL DÖVÜŞÜRÜZ.
ACABA BİR İSYAN MI HAZIRLIYORLAR.
LENTO'NUN SÖZLERİ OLAK'A ÇOK PARLAK BİR FİKİR VERMİŞTİ. SEZAR'LA KONUŞTU...
DEMEK SEN DE YARIŞMALARA KATILMAK İSTİYORSUN. BU EN TABİİ HAKKIN, OLAK.
ASIL AMACIM BURADA KALIP EL ALTINDAN DÖNEN İŞLERİ ANLAMAK...

YARIŞMA GÜNÜ GELİP ÇATMIŞ OLAK DA DİĞER GLADYATÖRLER GİBİ ARENA'YA ÇIKMIŞ VE DÖĞÜŞMEYE BAŞLAMIŞTI...
BAK, OLAK NASIL OYNUYOR DİĞER GLADYATÖRLERLE. ASLAN GİBİ KAHRAMAN BİR ÇOCUK BU!..
OLAK, TESLİM İŞARETİ VERMEYİP DÖĞÜŞTE ISRAR EDEN BU GLADYATÖRE BİR KERE DAHA VURDU...
TESLİM OL! KAZANAMAZSIN ARTIK...
AAH!
İNAT EDİYOR. AMA BU ÖLÜM DÜELLOSU DEĞİL.
SAATLER BOYUNCA OLAK ÖNÜNE HER ÇIKAN GLADYATÖRÜ YENDİ. ZAFER ÜSTÜNE ZAFER KAZANDI...
YİNE KAZANDI.
SANKİ BUNLARA BENİ ÖLDÜRME EMRİ VERİLMİŞ...
SONUNDA OLAK'I HİÇ UMMADIĞI BİR SÜRPRİZ BEKLİYORDU...
İŞTE! DÖĞÜŞ ŞİMDİ BAŞLIYOR.
BU İKİ ŞAMPİYON İLK DEFA KARŞILAŞACAKLAR!
OLAK'IN YENİ HASMI, GÜLEREK İLERLEDİ...
DÜN YABANCILARA KARŞI BERABER DÖVÜŞMÜŞTÜK, HATIRLADIN MI?..
OLAK'LA LENTO!.. HEYY... BE!..
SEN GLADYATÖR DEĞİL, AKROBATSIN LENTO.
BENDEN KORKMALISIN OLAK!..
SANA SAYGIM GİTTİKÇE BÜYÜYOR OLAK..
ÜÇ SAATTİR DÖĞÜŞÜYORLAR, HÂLÂ BİR SONUCA VARILAMADI...

SEZAR DÖĞÜŞE ARA VERMENİZİ İSTİYOR, DURUN!..
MESELE OLDUK, OLAK GÖRDÜN MÜ?..
ENTRİKACI LUKÜLLÜS'ÜN SURATI ALLAK BULLAKTI... BU DURUMDAN MEMNUN OLMAMIŞTI...
İKİSİNDEN BİRİ ÖLMÜŞ OLMALIYDI...
ONLAR ÖLMELİDİRLER. BENİM EN İYİ ADAMLARIMI HAKLADILAR...
O AKŞAM LUKÜLLÜS, SEZAR'IN HUZURUNA ÇIKTI.. YENİ PLANLAR KURMUŞTU...
...İKİSİNİ BİRDEN CESARET TESTİNE TUTALIM SEZARIM!..
PEK HOŞ DEĞİL. BİR ÖLÜM DÖĞÜŞÜ MÜ İSTİYORSUN?
HANGİSİ DAHA ÖNCE PES DERSE DİĞERİ KAZANMIŞ SAYILSIN...
NE KURNAZSIN. İKİSİ DE BÖYLE BİR TESTİ REDDEDEMEZLER...
ERTESİ GÜN.
NEDİR BU OLAK?..
BEN TAHMİN EDİYORUM. PEK HOŞ BİR ŞEY DEĞİL BU!..
ASKERLER ÖNLERİNDEKİ SEPETLERİN KAPAKLARINI AÇINCA, DÜNYANIN EN ZEHİRLİ YILANLARI, OLAK İLE LENTO'NUN BULUNDUĞU DAİRENİN KENARINA YAYILIVERDİLER...
YILANLAR!
ONLARIN HOŞLANMADIĞI BİR İLAÇTAN DAİRE ÇİZDİLER. YILANLAR ORADAN ÇIKAMAZ, AMA BİZ DÜŞERSEK FENA...
ARTIK GERİYE DÖNMEMİZ İMKANSIZ OLAK!.. BİR TUZAĞA DÜŞTÜK...
İKİ GLADYATÖRÜN DOST OLMAMASI GEREKTİĞİNİ ŞİMDİ ANLIYORUM.
ARENA KANUNU SENİ ÖLDÜRMEMİ İSTİYOR.
OLAK YILANLARIN ÜSTÜNE DÜŞÜYOR.

OLAK, YILANLARIN ÜZERİNE TAM DÜŞMEK ÜZEREYKEN SON BİR GAYRETLE RAKİBİ LENTONUN MIZRAĞINI YAKALADI VE DÜŞMESİNİ DURDURMAĞA MUVAFFAK OLDU...
OLAK YILANLARIN İÇİNE DÜŞÜYOR.
LENTO KAZANDI. OLAK ÖLECEK.
LENTO MIZRAĞI BIRAKIRSA HALİM FENA.
FAKAT.
KENDİMİZİ YILANLARA YEM ETMİYELİM...
BAKIN! LENTO, OLAK'I YILANLARDAN ÇEKTİ ALDI.
GERÇEKTEN LENTO'NUN GÖNLÜ, OLAK'IN YILANLARA YEM OLMASINA RAZI OLMAMIŞTI. MIZRAĞI ÇEKEREK YERE SAPLADI...
LENTO BENİ YILANLARA BIRAKMADI. KENDİSİ ÖLDÜRECEK.
BU OYUNA NE DERSİN LENTO?
UUUHHH!
LENTO HIZLA YERE ÇARPTI. DÜŞTÜĞÜ ZAMAN DA BİR KOLU YILANLARIN İÇİNDE KALMIŞTI...

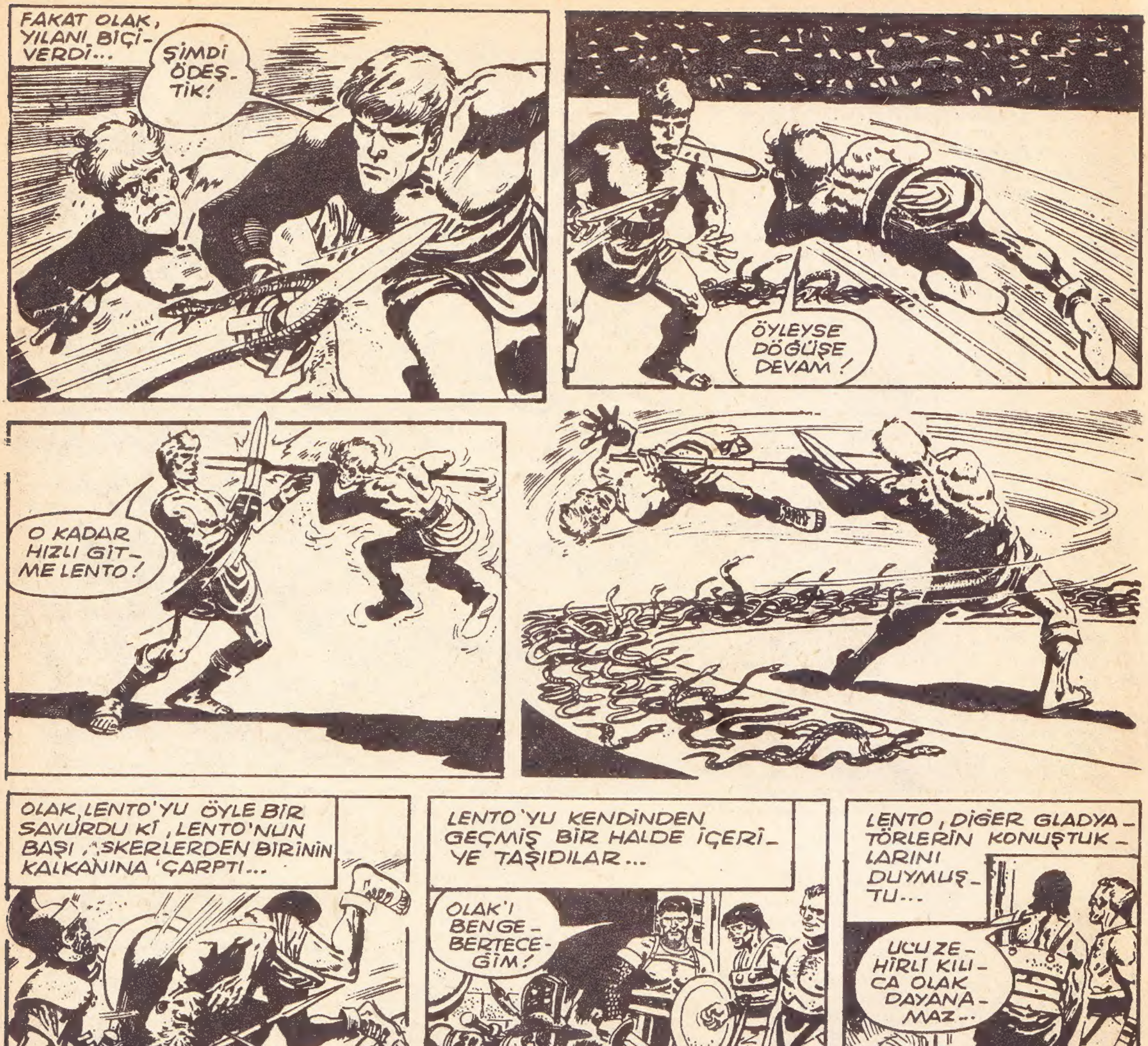
FAKAT OLAK, YILANI BİÇİVERDİ...
ŞİMDİ ÖDEŞTİK!
ÖYLEYSE DÖĞÜŞE DEVAM!
O KADAR HIZLI GİTME LENTO!
OLAK, LENTO'YU ÖYLE BİR SAVURDU Kİ, LENTO'NUN BAŞI ASKERLERDEN BİRİNİN KALKANINA ÇARPTI...
UUUUHHHH!
OLAK KAZANDI
LENTO'YU KENDİNDEN GEÇMİŞ BİR HALDE İÇERİYE TAŞIDILAR...
OLAK'I BENGEBERTECEĞİM!
BUNDAN DA ARTIK HAYIR GELMEZ!
LENTO, DİĞER GLADYATÖRLERİN KONUŞTUKLARINI DUYMUŞTU...
UCU ZEHİRLİ KILICA OLAK DAYANAMAZ...
ZEHİRLİ KILIÇ HA!
UUUUHHH!
AMA...
ÇOK GEÇ! BAŞLAMIŞLAR. SEZAR DAN BAŞKA KİMSE DURDURAMAZ...
DEVAMI GELECEK SAYIDA

DEMİR YUMRUK
1 -1
DEMİR YUMRUK DİYE TANINAN BRAD NOLAN, ATİYLE TEKSAS'IN ÇİFTEÇATAL KASABASINA GİRDİĞİ GÜN KENDİSİNİ YEPYENİ BİR MACERA BEKLİYORDU. FAKAT GENÇ VE KORKUSUZ KOVBOYUN KENDİSİNİ BEKLİYEN ENTRİKA VE TEHLİKELERDEN HABERİ YOKTU...
ÇEKİL YABANCI! YÜRÜMEYİ ÖĞREN!
HOTEL
SOK PENÇENİ İÇERİ KOCA MAYMUN!
ATINI BAĞLAMAK İÇİN İLERLERKEN BİRDEN BİR EL YOLUNU KESTİ...
İRİYARI ADAM, YUMRUKLARINI SIKARAK DÖNDÜ...
NE DEDİN AYI YAVRUSU?
BRAD NOLAN, SON ANDA YANA ÇEKİLMİŞ ADAMIN YUMRUĞU BOŞA GİTMİŞTİ...
SENİ GEBERTECEĞİM.
İKİNCİ YUMRUK DA BOŞA GİTMİŞTİ...
SIKI DUR SERSEM.
BENİM DÖĞÜŞMEYE NİYETİM YOKTU...
BRAD'IN YUMRUĞU ADAMIN MİDESİNİ BULDU.
OOOOFFF!
SEN KAŞINDIN!

SONRA DA KORKUSUZ KOVBOY BRAD NOLAN'IN MÜTHİŞ BİR APARKATI İLE KAVGA SONA ERMİŞ OLDU...
MÖRFİ, BU SEFER TAM ADAMINA ÇATMIŞ.
MÖRFİ, YEDİĞİ YUMRUKLARIN ACISIYLE UZAKLAŞIRKEN KASABA HALKI DA HAYRANLIKLA BRAD NOLAN'IN ETRAFINDA TOPLANMIŞTI...
MÖRFİ, İLK DEFA BÖYLESİYLE KARŞILAŞIYOR.
BOKSÖR MÜSÜNÜZ DELİKANLI?..
HAYIR... SADECE İŞ ARIYAN BİR KOVBOYUM.
MADDOK'UN ÇİFTLİĞİNE GİT. ADAMA İHTİYACI VARMIŞ. ŞANSINI DENE!
MERSİ. HEMEN GİDİYORUM.
RING ÇİFTLİĞİ
J. MADDOCK
NE TUHAF ADI VAR. BOKS KAMPI GİBİ BİR ŞEY...
BEN ÇİFTLİĞİN KAHYASIYIM. NE İSTİYORSUN?
ADIM BRAD NOLAN. ADAMA İHTİYACINIZ VARMIŞ...
KAHYA, BRAD NOLAN'I BİR SÜRE SÜZDÜKTEN SONRA BAŞINI SALLADI...
PEKALÂ NOLAN. SENİ DENİYELİM. ÇİFTLİK EVİNE GİT, EŞYALARINI YERLEŞTİR VE İŞE BAŞLA...
BRAD İŞÇİLERİN KALDIĞI BİNAYA GİRMİŞTİ. ADAMLAR İSTİRAHAT SAATİNDE İDİLER...
NASIL BİR YER BURASI AHBAP. İYİ MİDİR?
VALLA PATRONU ŞEKER GİBİ, AMA YEĞENİ OLAN KAHYADAN KORK.
İŞÇİNİN BİRİ, BRAD'IN DEFTERİNE BAKTI.
BU BOKS RESİMLERİ DE NE? BOKSÖR MÜSÜN?
BOKSU SEVERİM. ÇOK İSTERDİM BOKSÖR OLMAYI...
BU SIRADA KAHYA GELDİ...
FİKRİMİ DEĞİŞTİRDİM NOLAN. TOPLA PILINI PIRTINI. SANA İŞ YOK BURDA.

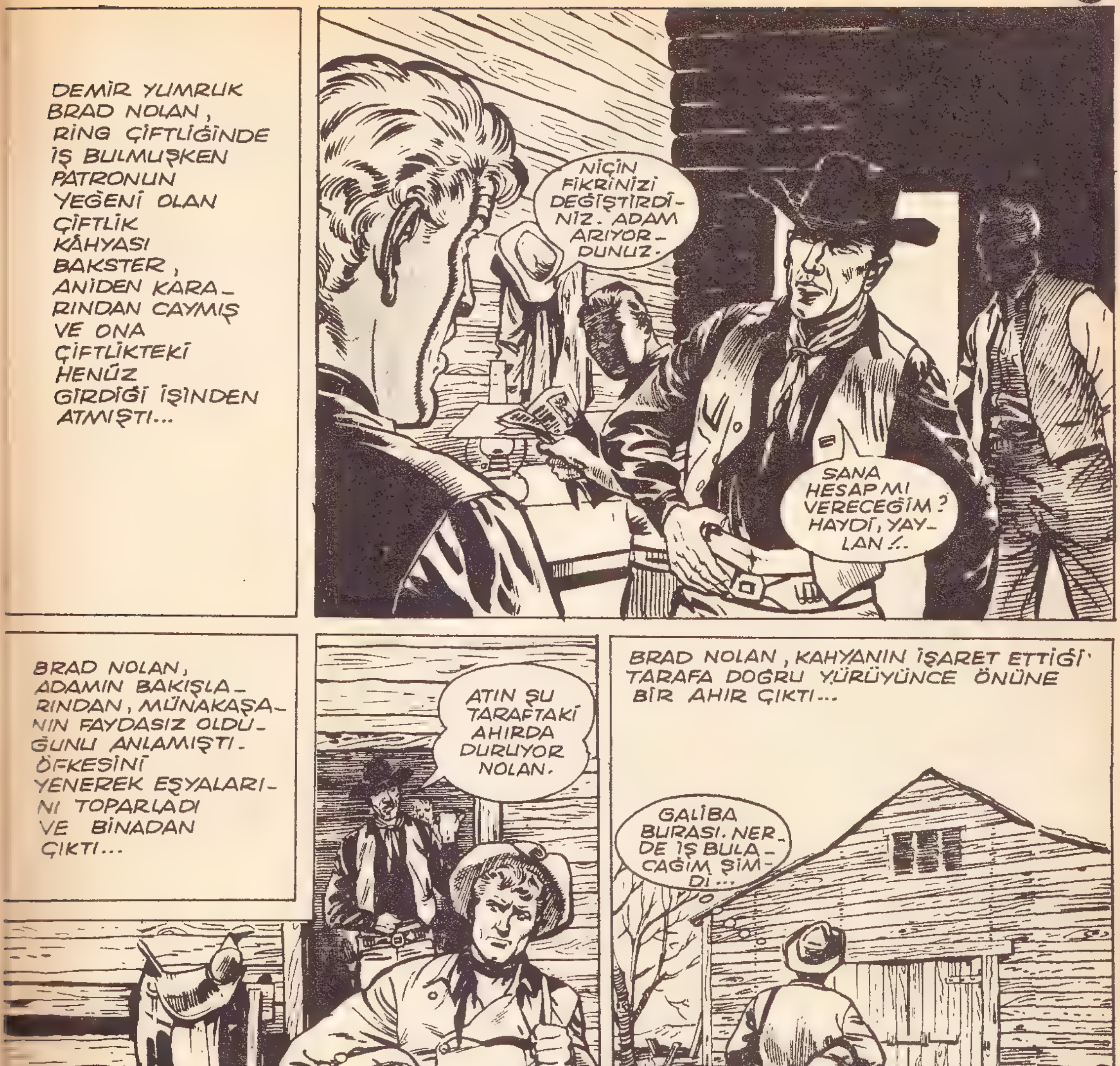
DEMİR YUMRUK BRAD NOLAN, RİNG ÇİFTLİĞİNDE İŞ BULMUŞKEN PATRONUN YEĞENİ OLAN ÇİFTLİK KÂHYASI BAKSTER, ANİDEN KARA-RINDAN CAYMIŞ VE ONA ÇİFTLİKTEKİ HENÜZ GİRDİĞİ İŞİNDEN ATMIŞTI...
NİÇİN FİKRİNİZİ DEĞİŞTİRDİ-NİZ. ADAM ARIYOR-DUNUZ.
SANA HESAP MI VERECEĞİM? HAYDİ, YAY-LAN!..
BRAD NOLAN, ADAMIN BAKIŞLA-RINDAN, MÜNAKAŞA-NIN FAYDASIZ OLDU-ĞUNU ANLAMIŞTI. ÖFKESİNİ YENEREK EŞYALARI-NI TOPARLADI VE BİNADAN ÇIKTI...
ATIN ŞU TARAFTAKİ AHIRDA DURUYOR NOLAN.
BENİ NEDEN İSTE-MEDİ ACA-BA?..
BRAD NOLAN, KAHYANIN İŞARET ETTİĞİ TARAFA DOĞRU YÜRÜYÜNCE ÖNÜNE BİR AHIR ÇIKTI...
GALİBA BURASI. NER-DE İŞ BULA-CAĞIM ŞİM-Dİ...
KAPIYI AÇINCA ŞAŞIRDI.-
BİR BOKS JİMNASTİK-HANESİ.
ETRAF ÖRÜMCEK AĞLARI İÇİNDEYDİ.
ÇOKTAN-DIR BÖYLE BİR YER GÖZÜMDE TÜTÜYOR-DU.

BRAD, KENDİNİ TUTAMIYARAK ANTRENMAN TORBASINA VURUR...
BENİM DE BÖYLE BİR ŞEYİM OLSA DA ÇALIŞSAM.
BİRDEN BRAD'IN ARKASINDA BİRİ BELİRİR VE YAKLAŞIR...
BU GELEN ÇİFTLİĞİN SAHİBİ JEYK MADDOK'TUR...
BRAD NOLAN, BİRDEN KENDİSİNİ GÜLÜMSİYEREK SEYREDEN ADAMIN FARKINA VARIR.
OH, AFFEDERSİNİZ.
DEVAM ET OĞUL... DEVAM ET!..
BEN ÇİFTLİĞİN SAHİBİ MADDOK'UM. SEN KİMSİN DELİKANLI?
AH, TANIDIM SİZİ... BİR ZAMANLARIN ŞAMPİYONU İDİNİZ.
ADAM GÜLÜMSEDİ...
HATIRALARIMI YAŞATMAK İÇİN BURAYI KURDUM. AMA ARTIK YAŞLANDIM. BOKSLA İLGİN VAR MI?
ÇİFTLİĞİNİZDE İŞE GİRMİŞTİM, AMA KAHYA BENİ İSTEMEDİ. OYSA ÇALIŞMAYI ÇOK İSTİYORUM.
BAKSTER NİYE YAPTI BUNU?.. GEL SORALIM...
BAKSTER, BİRAZ ÖNCEKİ ACAYİP DAVRANIŞINI İZAH EDEMEMİŞTİ...
BİZİM ADAMA İHTİYACIMIZ VAR. BU DELİKANLIYI ALALIM.
PEKALÂ DAYI...
ESKİ BOKS ŞAMPİYONU GİDERKEN SESLENDİ...
İŞİN BİTİNCE GEL DE BOKSTAN ŞÖYLE İKİ LAF EDELİM BRAD.
PEKİ EFENDİM.
SEN KAZANDIN BRAD. AMA DAYIMIN GÖLGESİNE SIĞINACAĞINI SANIYORSAN ALDANIYORSUN.
BAKSTER, GÖZLERİNDEN KIVILCIMLAR SAÇARAK BRAD'A BAKTI.
SENİN VERECEĞİN İŞLERİ YAPMAĞA HAZIRIM BAKSTER.
ŞU AZGIN ATI ÇIKAR! NOLAN'I PİŞMAN EDECEĞİM.
ATA NOLAN'I MI BİNDİRECEKSİN? BU CİNAYET OLUR.
DEVAMI GELECEK SAYIDA

YAŞAYAN ÖLÜLER
1-1
AY, KAPKARANLIK GECEYİ BÜYÜLÜ IŞIKLARIYLE AYDINLATIRKEN BİR ÂLİM İLE GENÇ YARDIMCISI ARABADAN İNDİLER. ÇOK ENTERESAN BİR TECRÜBE YAPACAKLARDI.
ŞİMDİ TARİHİN ESRARLI PERDESİ ALTINDAN İLK İNSANI ÇIKARACAĞIZ JAK...
BERABER YAPTIKLARI ÂLET, ZAMANI AŞACAK MIYDI...
TARİH ÖNCESİ ALETİNİ BURADA MI DENİYECEĞİZ ?..
ISSIZ VE SAKİN OLDUĞU İÇİN BURAYI SEÇTİM...
JAK, KÜÇÜKLÜĞÜNDENBERİ PROFESÖR PROKTOR'UN YANINDA ÇALIŞIRDI...
ÂLETİ ŞU TAŞA BIRAKALIM. AYARI MİLATTAN ÖNCE 600 E GETİRDİM...
ŞU CELLAT TAŞI DENEN YERE Mİ BIRAKACAĞIZ.
PROFESÖR PROKTOR, ELİNDEKİ ÂLETİ TAŞIN ÜZERİNE BIRAKTI...
BİR ÂRIZA OLMAZSA ONBEŞ SANİYE SONRA GÖZLERİMİZİN ÖNÜNDE TARİH CANLANACAK...
GİZLENDİLER.
BÖYLE BİR ŞEYİ İLK DEFA DENİYORUM, JAK...
BAKIN! BİR ŞEYLER OLUYOR...
ÂLETTEN YEŞİL BİR DUMAN ÇIKMAĞA BAŞLADI.
TAMAM - KOZMİK TOZ ÇIKIYOR.
BİR ŞEY ŞEKİLLENİYOR...
KOZMİK BİR BULUTUN İÇİNDE ŞİMŞEKLERLE BERABER BİR ŞEY GÖRÜNDÜ...
NE YAPTIM JAK... BÖYLESİNİ BEKLEMİYORDUM.

2
NEOLİTİK DEVREYE AİT BİR İNSAN. İLK ÇAĞLARI GERİ GETİRDİN!..
BİZE SALDIRACAK PROFESÖR...
VAHŞİ ADAM HAYKIRDI...
KOŞUP ALETİN DÜĞMESİNİ ÇEVİRELİM, BU MAHLÛK KAYBOLSUN...
FAKAT PROFESÖR JAK KADAR HIZLI KOŞAMIYORDU.
KAÇ JAK!.. BENİ YAKALADI!..
ONU KURTARMALIYIM.
VAHŞİ ADAM PROFESÖRÜ TAŞLARA SAVURDU.
ALETİN DÜĞMESİNİ BİLE ÇEVİRSEM FAYDASIZ. DELTA IŞINLARI ÇOK KUVVETLİ...
SENİ GEBERTECEĞİM. BİZİ RAHATSIZ ETTİN.
ADAM BIÇAĞINI ÇEKTİ.
EY FIRTINALAR TANRISI. BENİM ŞU KURBANIMI KABUL ET.
BİR ARABA SESİ.
VAHŞİ ADAM YAKLAŞAN ARABANIN FARLARINI GÖRMÜŞTÜ.
BENİ YAKALAMAYA BİR CANAVAR GELİYOR.
MAĞARA ADAMI KORKUYLA GERİLEDİ.
BAKIN KAYBOLMAYA BAŞLADI.
EVET. KORKU, ONU ERİTİP YOK EDİYOR...
JAK TARİH ALETİNİ CEBİNE KOYMUŞTU Kİ ARABADAN İKİ KİŞİ İNDİ...
VAHŞİYİ KAYBETTİNİZ. SADECE BIÇAĞI KALDI...
ONU ASIL KORKUTAN SİZ OLDUNUZ?
ADAM BİRDEN SİLAHLARINI ONLARA ÇEVİRDİ...
KURTULAMAZSINIZ ELİMİZDEN PROFESÖR! SIRLARINIZ BİZİM OLACAK!
ATLAYIN ARABAYA! YOKSA FENA OLUR.

ZULTAN HAN, BAŞARINIZI DUYUNCA SİZİ YANINA İSTEDİ VE BİZİ YOLLADI, PROFESÖR...
GANGSTERLER ONLARI ZORLA GÖTÜRMEK İSTİYORLARDI...
ZULTAN HAN MI?.. DOĞUNUN HİTLER'İDİR O... SIRLARIMI ELİMDEN ALAMAZ!..
ÖYLEYSE BU ÇOCUĞU ÖLDÜRÜRÜZ!
BUNUN ÜZERİNE PROFESÖR TESLİM OLDU.
DURUN! YAPMAYIN! GELİYORUM SİZİNLE...
EMİRLERE İTAAT ET, MESELE KALMAZ.
AZ SONRA BİLİNMİYEN BİR YERE DOĞRU HIZLA GİDİYORLARDI...
SULTAN HAN ÇOCUĞU İSTEMİYOR. ONU YOK EDELİM...
ARABA KÖYLERİN ARASINDAN GEÇERKEN...
ARABAYI KENARA ÇEK, İŞİNİ BİTİRELİM...
JAK'I ARABADAN ÇIKARDILAR...
KES SESİNİ PROFESÖR! SENİ KAÇIRDIĞIMIZI KİMSE DUYMAMALI...
KAÇ JAK! SENİ ÖLDÜRECEKLER.
JAK, ANİ BİR HAMLE YAPARAK HEMEN YANINDAKİ KİLİSE DUVARINI AŞTI...
ALİ, KAÇIRMA ONU!..
FAZLA KAÇAMAZ! PROFESÖRÜ DE KANTAŞI ADASINDA BEKLİYORLAR.
FAKAT JAK GİZLENMEYE MUVAFFAK OLMUŞTU...
BU ADAM BENİ YAKALAMAK İÇİN KALDI.
SENİ BULACAĞIM! BANA YAPTIĞIN BU EZİYETİ ÖDİYECEKSİN!
ARABA HAREKET EDEREK PROFESÖRÜ GÖTÜRMÜŞTÜ.
ŞU PARMAKLIĞA YETİŞSEM!..
ŞİMDİ KİLİSENİN MEZARLIĞINDA KORKUNÇ BİR KOVALAMACA BAŞLAMIŞTI. JAK ECEL TERLERİ DÖKÜYORDU...

JAK, ADIM ADIM VE SESSİZCE PARMAKLIĞA YAKLAŞTI.... FAKAT...
GACIRRRR
EYVAH. HAPI YUTTUM
JAK, HEM KOŞUYOR HEM TARİH ÂLETİNİ İŞLETMEĞE ÇALIŞIYORDU.
ŞUNU ÇALIŞTIRABİLİRSEM BELKİ ORTALIĞI KARIŞTIRIRIM.
ADAM BİRDEN ATILDI.
VER ŞU MENDEBUR ALETİNİ !..
BİR ATLI BELİRİYOR !
DÜĞMEYE BASAN JAK, BİRDEN YEŞİL DUMANLARIN ETRAFI SARDIĞINI GÖRDÜ...
VAY CANINA !.. ALET ÇOCUĞUN YANINDAYMIŞ...
EŞKİYA !..
DUR ! BANA DİK TÖRPİN DERLER. TOPRAKLARIMDA KÖTÜLÜK YAPTIRMAM !..
FAKAT GANGSTER, SİLAHINI TÖRPİNE ÇEVİRMİŞTİ...
O ELİNDEKİ OYUNCAK DA NEDİR ?..
ŞİMDİ ANLARSIN !..
EYVAH ! TÖRPİN VURULACAK ! ONUN DEVRİNDE TABANCA YOKTU...
FAKAT JAK, BİRDENBİRE ADAMIN ÜSTÜNE ATILMIŞTI...
BU ŞEYTANIN SİLAHI !..

GANGSTER ÖFKE İLE DÖNDÜ.
O ŞEYTAN OYUNCAĞINI KULLANAMIYACAKSIN!..
JAK, TARİH ALETİNİ CEBİNE KOYDU. TÖRPİN GELDİKTEN SONRA BUNA LÜZUM YOKTU...
HAYATA YENİDEN GELİŞİMİ SANA BORÇLUYUM. BUNU ÖDEMEK İSTERİM!
BENİ EN YAKIN ŞEHRE GÖTÜRÜR MÜSÜN?
DİK TÖRPİN, JAK'I DERHAL ATININ TERKİSİNE ALDI VE HAYVANI KOŞTURMAĞA BAŞLADI.
BİR SAATTE VARIRIZ!..
HEMEN POLİSE GİDER PROFESÖRÜN KAÇIRILDIĞINI ANLATIRIM...
FAKAT TÖRPİN MODERN DÜNYA İLE BAĞDAŞAMAMIŞTIR.
ESKİDEN BU MANIA YOKTU!..
TREN YOLUNA GELDİK!
TÖRPİN TRENDEN HABERSİZ, ATINI SÜRÜYORDU.
BU DUMANLI CANAVAR DA NE?..
ÇABUK TÖRPİN! YOLU GEÇ!..
AT, TRENİN GÜRÜLTÜSÜNDEN ÜRKMÜŞTÜ.
ŞEYTANIN SİLAHIYLA ONU ÖLDÜRECEĞİM!
ÇİĞNENECEĞİZ.
KURŞUNLAR TRENİ DELER GEÇER AMA DURDURAMAZ...
TÜRPİN KAYBOLDU.
GİDİYORUM DELİKANLI. SEN KENDİNİ KURTAR!..
JAK TRAVERSLERİN ÜZERİNE UZANDI.
BÖYLECE KURTULABİLİRİM...
FAKAT TRENİN KAZANI DELİNMİŞ VE BİRDEN DURMUŞTU...
ATEŞ ETTİLER!
BAK! GANGSTERİN BİRİ ŞURADA!..

JAK'I YAKALAMIŞLARDI.
BIRAKIN BENİ! HER ŞEYİ ANLATACAĞIM!
GETİRİN BURAYA! BEN POLİS MÜFETTİŞİYİM!
JAK'I MÜFETTİŞİN YANINA GÖTÜRDÜLER...
AMA BİR ATLI GÖRMÜŞLER!..
BEN PROFESÖR PROKTOR'UN ASİSTANIYIM. ONU ZULTAN HAN KAÇIRDI... YENİ İCADINI ÇALMAK İSTİYORLAR...
JAK, DURUMU İZAHA MECBUR OLDU.
O ATLIYI ASIRLAR ÖTESİNDE BU ALETLE GETİRDİM.
NELER SAÇMALIYORSUN? DELİLERLE UĞRAŞAMAYIZ BİZ...
JAK'I BİR VAGONA KİLİTLERLER...
TEVKİF EDİLDİN. BURADA BEKLİYECEKSİN.
JAK, HIRSLA CEBİNDEN ALETİ ÇIKARDI...
BURADA BEKLİYEMEM. TARİH ÖNCESİ BİRİNİ DAHA GETİREYİM DE GÖRSÜNLER...
KOZMİK BULUT GELİYOR. BAKALIM BU SEFER KİM GELECEK?
URGENT
TREN YENİDEN YOLUNA DEVAM EDİYORDU...
ŞURAYA BAK! YAKALANAN ÇOCUĞUN VAGONUNDA ŞİMŞEK ÇAKIYOR!..
JAK, ALETİ YİNE CEBİNE KOYDU VE BEKLEDİ.
BEN ROMÜLÜS! NİYE ÇAĞIRDIN BENİ?
SİZ ROMA İMPARATORLUĞUNU KURMUŞTUNUZ DEĞİL MI?
ADIM JAK. BURADA HAPİSİM BEN!
ROMÜLÜS'ÜN KİLİTLİ KAPILARA TAHAMMÜLÜ YOKTUR.
DEVAMI GELECEK SAYIDA
GENÇ ROMALI ROMÜLÜS KILICINI BİRDEN TAVANA SAPLADI...
ŞİMDİ HÜRRİYETE KAVUŞACAĞIZ...
BİR KURT TARAFINDAN EMZİRİLDİĞİ NASIL DA BELLİ...

Kanlı Bıçak
KIZILDERİLİ KOMANÇİ REİSİ KOHAMA'NIN OĞLU OLAN KANLI BIÇAK, HER ŞEYDEN ÖNCE AVLANMAYI ÇOK SEVERDİ. KABİLESİNİN CENGAVERLERİ ARASINDA KANLI BIÇAK'TAN ÜSTÜNÜ YOKTU...
1-1
KANLI BIÇAK GÖZÜ PEK VE MERT KIZILDERİLİ YİĞİTLERDEN BİRİYDİ...
BİR BUFALO SÜRÜSÜ KOYU BİR BULUT GİBİ AĞIR AĞIR VADİDE İLERLİYORDU...
KANLI BIÇAK'I GÖRMEMİŞLERDİ.
KABİLEMİN BUGÜN ETE İHTİYACI VAR! HAYDİ, OKUM!
OK HEDEFİNİ BULUNCA HAYVAN ÇÖKTÜ, FAKAT TAM ÖLMEMİŞTİ...
ELİMDEN KURTULAMAZ. BİR OK DAHA ONUN İŞİNİ BİTİRİR...
BUFALO, KAÇMAĞA BAŞLADI.
BUFALO, PEŞİNDE KANLI BIÇAK OLDUĞU HALDE, KOŞTU KOŞTU VE ORMANA DALDI.
BURASI MEZAR GİBİ SESSİZ. HAYVAN SAKLANDI GALİBA...
BİRDEN BİR MAĞARA GÖRDÜ.
YUVASI BURASI İMİŞ.
MAĞARANIN İÇİNDE YARASALAR UÇUŞUYORDU...

OYSA GÖRÜNÜRLERDE BUFALO YOKTU. KANLI BIÇAK İLERLEDİ. AZ SONRA ÖNÜNE BİR DUVAR ÇIKMIŞTI...
BUNUN ARKASINDA BİR ŞEY OLMALI...
KANLI BIÇAK KUVVETLİ ADELELERİ İLE KAYAYA VAR KUVVETİYLE YASLANDI VE ONU İTMEĞE BAŞLADI...
FAKAT BİRDEN KAYA AÇILMIŞTI...
KENDİNİ TUTAMIYAN KANLI BIÇAK BOŞLUĞA UÇTU.
AAAGH!
DÜŞTÜ DÜŞTÜ VE NİHAYET BİR AĞACA TAKILDI ÖYLECE KALDI...
NEDEN SONRA KENDİNE GELEN KANLI BIÇAK GÖZLERİNİ AÇINCA...
MANİTU... BURASI NERESİ BÖYLE?
TAA AŞAĞILARDAN TÜYLER ÜRPERTİCİ KORKUNÇ BİR SES GELMİŞTİ.
İNSAN SESİ DEĞİL BU. AŞAĞIDA YAŞIYAN BİR CANAVAR OLSA GEREK...

BİR SÜRE SONRA...
GENÇ KOMANÇİ, SÜRÜNEREK KENARA GELDİ VE BİR AĞAÇ GÖRDÜ...
İŞTE, BUFALO ORADA! O DA YUVARLANMIŞ OLACAK...
YUKARIYA ANCAK BİR KUŞ ÇIKABİLİR. İYİSİ Mİ AŞAĞIYA İNMEYE ÇALIŞAYIM...
O KORKUNÇ SES YİNE DUYULMUŞ, KANLI BIÇAK, CANAVARI GÖRMÜŞTÜ...
CANAVAR ONA YAKLAŞIYORDU...
MANITU BENİ KORU.
SARKAN DALLARA TUTUNAN KANLI BIÇAK KENDİNİ YUKARI ÇEKTİ.
KOMANÇİ YUKARIYA TIRMANDI...
KORKUNÇ DİŞLERDEN KIL PAYI İLE KURTULMUŞTU...

BU İĞRENÇ HAYVANA YEM OLMAK İSTEMEM!
CANAVARIN, YETİŞEMİYECEĞİNİ ANLAYIP GİTMESİ ÜZERİNE BUNU GÖREN KANLI BIÇAK, SARMAŞIKTAN AŞAĞI SÜZÜLDÜ...
CANAVAR BENDEN VAZGEÇTİ GALİBA...
KANLI BIÇAK'IN İNDİĞİ YER KORKUNÇ BİR BATAKLIKTAN BAŞKA BİR YER DEĞİLDİ...
AZ SONRA BİR SES DUYDU...
BİR İNSAN SESİ... BURADA YALNIZ DEĞİLİM...
SANDIĞI ŞEYLER DOĞRU ÇIKMIŞTI KANLI BIÇAĞIN. DURALADI...
DEVASA İKİ ADAM BİR İNSANI PARÇALAMAĞA ÇALIŞIYORLARDI. KANLI BIÇAK, HEMEN ATILDI...
AAARGH!
HI-YAAAH! HI-YAAAH!
ADAMLAR, TARİH-ÖNCESİ DEVİRLERİNE AİT İNSANLARA BENZİYORLARDI...
UURGH!
KANLI BIÇAK, GIRTLAĞINA SARILAN KORKUNÇ BİR PENÇEDEN KURTULMAĞA ÇALIŞIYORDU ŞİMDİ...
AAAAGH!
DEVAMI GELECEK SAYIDA

GOL KRALI
1-1
YAKALA ÇARLTON !..
DURDURUN ŞUNLARI !..
ÇARLTON TOPA GİRDİ VE PATLATTI ŞÜTÜNÜ !...
GOOOL !..
DURUN YAHU !..
AAAAGH !
ROVER KLUBÜNÜN ZAFERİ PAHALIYA OTURMUŞTU.
BİLEĞİNE FENA VURMUŞLAR ÇARLTON !..
BİR KAÇ GÜN İÇİNDE GEÇER. AMA MİLLİ TAKIMA HERHALDE ALMAZLAR SENİ...
MENEJER BEN GALLOVEY, FUTBOL YILDIZININ ÜZÜNTÜSÜNÜ DAĞITMAK İSTEDİ...
AMA BİZİMLE GELMEN GEREKLİ. SENİ AVUSTRALYA'YA GÖTÜRECEĞİM.
DİKKATLİ OLMAK ŞARTI İLE OYNIYABİLİRSİN DE...
BİR HAFTA SONRA AVUSTRALYADA İDİLER.
AYAĞIN NASIL.
FENA DEĞİL. YARINKİ MAÇTA OYNIYACAĞIM.
OTOBÜS ONLARI TOZLU YOLDAN ŞEHRE GÖTÜRDÜ...
BİLHASSA KUZEY ŞEHİRLERİ FUTBOLE MERAKLIDIR. İŞTE GOL ŞEHRİNE GİRİYORUZ.
GOL

BİRDEN OTOBÜSÜN ÖN CAMINDAN İÇERİYE BİR FUTBOL TOPU GİRDİ. HERKES ŞAŞIRMIŞTI...
DİKKAT EDİN!
İYİ BİR KARŞILAMA...
GOL DİYORUM SİZE!.. BU YÜZDE YÜZ GOLDÜ...
OFSAYDDI...
BİRDEN KAVGA BÜYÜDÜ...
OFSAYDDI DEDİK YA...
SENİN BAŞINA GÜNEŞ GEÇMİŞ. GİT UYU.
İŞTE GELDİLER!..
BİR İHTİYAR ONLARI KARŞILAMIŞTI...
VALİMİZ SİZE MİSAFİRPERVERLİK GÖSTERECEK, AMA İLK ŞEREF BENİM OLACAK.
HOŞGELDİNİZ BAYLAR.
BİZİM PATRON, BURANIN EN BÜYÜK HAYVAN ÇİFTLİĞİNE SAHİPTİR.
SİZE BİR PARTİ VERECEK!
HEPSİ, HAZIRLANMIŞ OLAN ATLARA BİNDİLER...
SANA BİR SÜRPRİZİM VAR ÇARLTON... ADI CEPPİ KATEL...
KATEL Mİ?.. ANNEM, DAYILARIMDAN BİRİNİN BURAYA GÖÇ ETTİĞİNİ SÖYLERDİ...
TAMAM! İŞTE SENİN DAYIN BENİM

CEPPİ'NİN ÇİFTLİĞİNE VARMIŞLARDI..
TAMAM ÇOCUKLAR, GELDİK!
MİSAFİRLERİMİZİ SELAMLAMAK İÇİN BİR USULÜMÜZ VAR.
HEPSİ DE ELLERİNDEKİ TOPLARI FIRLATMIŞLARDI. FAKAT TOPLARDAN BİRİ ÇARPTIĞI YERDEN SIÇRADI...
SELÂMLAYIN ARKADAŞLAR.
HAYDAA!..
VE ÇARLTON'A ÇARPTI...
NE OLUYOR?
UUUHHHH!
BÖYLECE ÇARLTON'UN AVUSTRALYA MAÇLARI BAŞLAMADAN BİTTİ.
BİLEĞİM GENE KIRILDI...
EYVAH! GÖRDÜN MÜ OLANLARI...
KIMILDATAMIYORUM AYAĞIMI.
CEPPİ KATEL İMDADA KOŞTU...
AYLARCA KIMILDIYAMAM ARTIK.
SEN BU İŞİ BANA BIRAK. BANA SAM'I ÇAĞIRIN!
VE SAM DENİLEN ACAYİP BİR ADAM ÇIKAGELMİŞTİ...
BÜYÜYE FİLAN VAKTİMİZ YOK, SAM. ŞU SENİN OTLARDAN BİR İLAÇ YAPIVER BİZE...
PEKİ PATRON... ÜZÜLME!
DAHA SONRA...
İNANILMAZ ŞEY BACAĞIM İYİLEŞTİ...
BİZİM SAM'IN İLAÇLARI HERKESİ İYİ EDER.
CİDDEN ENTERESAN.
BİZ DE MAÇLARA GELİYORUZ ÇARLTON... BEN, SAM, JAKO VE SVAKİ...

O AKŞAM ÇARLTON'UN DAYISI CEPPİ KATEL'İN ÇİFTLİĞİNE BİR MİSAFİR DAHA GELMİŞTİR.
BEN DOĞUŞTAN ROVER'LİYİM. DAHA BOYUM BİR KARIŞKEN SİZİN TAKIMIN MAÇLARINI KAÇIRMAZDIM.
DAYIN BU HERİFE ÇOK KIYMET VERİYOR, DİK.
DİK KATEL DE, İHTİYAR CEPPİ KATEL'İN ÖTEKİ YEĞENİYDİ. O DA DAYISI GİBİ AVUSTRALYA'DA YERLEŞMİŞTİ...
BENİM EN SEVGİLİ YEĞENİM ÇARLTON'DUR. ONU ÇOK SEVERİM.
BAKSANA NELER DİYOR.
CEPPİ KATEL İKİ YEĞENİNİ BOBY ÇARLTON İLE DİK KATEL'İ BİRBİRLERİYLE TANIŞTIRDI...
SEN DE ONA BENZEYİP FUTBOL OYNASAYDIN YA...
SEN DE ROVERLİ MİSİN ?
HİÇ DE DEĞİL.
ERTESİ SABAH...
SENİN İÇİN GETİRTTİĞİM ANTRENÖR BURADA ÇARLTON!
FAKAT YOL, BİR CEHENNEM AZABIDIR.
HAVA GİTTİKÇE ISINIYOR.
PENCERELER DE AÇILMIYOR.
FAKAT ŞOFÖRÜN ACAYİP SIRITIŞINI GÖREMİYORLARDI. OTOBÜSÜN PENCERELERİ ÇİVİLENMİŞ AÇILMIYORDU...
PENCERELERİ ÇİVİLEMEK DİK'İN FİKRİYDİ. BUNLAR SICAKTAN PİŞECEKLER.
BU HAVADA FUTBOL OYNANIR MI?
BİR SAAT SONRA ROVER TAKIMI İLE GOL ŞEHRİ FUTBOL TAKIMI KARŞILAŞIYORLARDI...
SICAK BENİ MAHVETTİ...
BEN DE SANKİ ROBOT GİBİYİM.
SICAK, AVUSTRALYALILARA DOKUNMUYORDU.
DİKKAT TABY!
SÜR KALEYE TOPU!
GOOOL!
GOOOLL!
GOL ŞEHRİ BİR
BİZ TOPARLANINCAYA KADAR ÇOK YERİZ.

HEDİYELER NASIL DAĞITILACAK:

Her hafta Pazartesi günleri çıkan KAPLAN'ın arka sayfasında bir numara basılmaktadır. Altıncı Noter huzurunda yapılacak çekilişlerde o hafta o numara sizin numaranız olacaktır..

ÖRNEĞİN

Noterin çektiği ikramiye kurasında 25961 numaralardan biridir. Bu numara o hafta sizin satın aldığınız mecmuadaki numara ise, haftanın hediyelerinden birini kazanmış olacaksınız.

BİR AY SONRA İLÂN EDİLECEK..

6. NOTER tarafından yapılacak haftanın hediyeleri kurasında kazanan numaralar son çekilisten bir ay sonra KAPLAN MECMUASININ arka kapağında ilân edilecektir.

İlân edilen numaralardan biri veya birkaçı sizin satın aldığınız Kaplanda ise hemen o nüshayı aşağıdaki adrese getirip hediyenizi alacaksınız. Taşradan kazananlar taahhütlü posta ile yollamalıdırlar.

KAPLAN HEDİYE SERVİSİ
Cağaloğlu Başmüsahip So. EMEK Han Kat 4 İSTANBUL

KAPLAN
KAZANMA
ŞANSINIZ
ARTAR.
İKİNCİ SAYININ HEDİYESİ:
3 JAWA
Motosiklet
ZENGİN HEDİYE
TAFSİLATI
2. SAYFADA
ÜÇÜNCÜ SAYININ HEDİYESİ:
50
KOL SAATI
NACAR
24 BİSİKLET
№ 28201